

# Vivere Ospitaletto

APRILE 2020 | NUMERO 33



IL PERIODICO TRIMESTRALE DEL TUO COMUNE



# FORZA OSPITALETTO!

AMMINISTRAZIONE

TERRITORIO

ASSOCIAZIONI

[www.comune.ospitaletto.bs.it](http://www.comune.ospitaletto.bs.it)

## DALLA REDAZIONE

La copertina di questo nuovo numero è frutto della collaborazione di tanti cittadini che ci hanno inviato le loro fotografie tramite il contest lanciato sui social del Comune “*Il cielo sopra Ospitaletto*”. Momenti di vita quotidiana ai tempi di covid-19: tantissime fotografie fatte dai balconi, dai tetti e dai giardini dai nostri concittadini che ringraziamo per la toccante partecipazione, così come ringraziamo i tanti che hanno contribuito e che per motivi di spazio non sono riportati ma che potete trovare sul profilo Facebook del Comune di Ospitaletto. Una cartolina comunitaria con i primi scorci di questa primavera ai tempi dell'emergenza e che ci fa ricordare che sopra le nubi c'è sempre un cielo sereno.

“Quando la tempesta sarà finita, probabilmente non saprai neanche tu come hai fatto ad attraversarla e a uscirne vivo.

Anzi, non sarai neanche sicuro se sia finita per davvero.

Ma su un punto non c'è dubbio. Ed è che tu, uscito da quel vento, non sarai lo stesso che vi è entrato”

*(cit. Haruki Murakami)*

## SOMMARIO

Editoriale del Sindaco

**/PAG. 3**

News

**/PAG. 4-5**

Servizi Sociali

**/PAG. 6-7**

Amministrazione

**/PAG. 8-12**

**#ANDRÀTUTTOBENE**

**/PAG. 13**

Associazioni

**/PAG. 16-20**

Scuola Infanzia & Ist. Comprensivo

**/PAG. 21-22**

Serlini R.S.A.

**/PAG. 23-24**

Consiglio Comunale

**/PAG. 26-27**

NUMERI UTILI

**/PAG.28**

PERIODICO TRIMESTRALE

STAMPATO IN 6.100 COPIE

NUMERO 33, APRILE 2020

EDITORE: COMUNE DI OSPITALETTO (BS)

DIRETTORE EDITORIALE: FABIO GIOVANNI PERLETTI

DIRETTORE RESPONSABILE: GIOVANNI BATTISTA SARNICO

DISTRIBUITO GRATUITAMENTE



Leggici su:  
[issuu.com/vivereospitaletto](https://issuu.com/vivereospitaletto)



Seguici su:  
[facebook.com/comuneospitaletto](https://facebook.com/comuneospitaletto)



[Instagram.com/comunediospitaletto](https://Instagram.com/comunediospitaletto)



Twitter @COspitaletto

# Fare squadra ai tempi dell'emergenza

Una Pasqua tristemente diversa quella che abbiamo vissuto quest'anno. Diversa da tutte quelle passate. La più dura dal dopoguerra, non solo per il nostro Comune, ma per l'intera Nazione. La pandemia da coronavirus che ha colpito anche la nostra Comunità lascerà segni indelebili in tutti noi. Sono state settimane di emergenza, di lutti e dolori che abbiamo affrontato con lo spirito di servizio e con un intenso lavoro di squadra tra Comune, Protezione Civile, Polizia Locale, Croce Verde, medici, associazioni e volontari. Le durissime perdite che hanno avuto molte famiglie e che hanno colpito le principali associazioni del territorio e coinvolto in prima linea medici, operatori sanitari e personale, hanno messo a dura prova, sia sotto l'aspetto emotivo, sia per la logistica, il normale funzionamento della macchina comunale che abbiamo comunque garantito e anzi implementato per arginare la diffusione del covid-19 e andare incontro alle esigenze degli ammalati e delle persone sole. La speranza sta nei volti che in questa pagina trovano spazio: sono gli occhi di alcuni nostri concittadini ai quali

desidero esprimere la riconoscenza di tutta la comunità. Non sarà immediato il recupero, ma non mancherà il totale supporto del



IL SINDACO  
Giovanni Battista Sarnico

Comune: ci sarà tanto da fare per tutti. In questo numero potete trovare le principali iniziative messe in atto nella situazione di emergenza: altre se ne aggiungeranno per sostenere economicamente le famiglie. A ogni Istituzione chiediamo di fare la sua parte per garantire la sicurezza e la salute dei cittadini: vogliamo ripartire insieme, vogliamo ripartire in sicurezza. Dovremo inoltre saper portare avanti con rinnovato impegno l'eredità immensa di quanti ci hanno lasciato e che mai verranno dimenticati. Tornerà, gradualmente, il tempo della normalità: ci mostrerà, io credo, quanto straordinario sarà il poter tornare a vivere il nostro paese e ad abbracciarci di nuovo.

*Il sindaco*

*Giovanni Battista Sarnico*



# Semplificazione acquisti e servizi Tributi e tariffe rinviati

Con il Decreto del 12 marzo il sindaco di Ospitaletto Giovanni Battista Sarnico (ai sensi dell'art. 50 comma 5 del D.Lgs. 267/2000), ha approvato l'adozione di misure eccezionali volte a contrastare la diffusione del contagio da COVID-19. Nel dettaglio, con l'ordinanza si sono adottate **procedure d'emergenza per semplificare gli acquisti da parte del Comune di Ospitaletto dei dispositivi di protezione individuale**, presidi sanitari e di ogni altro dispositivo per la gestione dell'emergenza con particolare riguardo ai Servizi Sociali e di utilità sociale. Acquisti che potranno essere effettuati dai dirigenti competenti fino al perdurare delle misure governative di emergenza. Si è proceduto ad assicurare:

- l'erogazione di servizi, per quanto possibile, **mediante modalità digitali e telefoniche**.
- il **differimento per le tariffe relative ai servizi per l'infanzia e per i servizi sociali quali l'assistenza domiciliare (SAD), telesoccorso, servizio pasti, servizi diurni per persone disabili e anziani, servizio trasporti, con la fissazione**

**della scadenza del pagamento al 30 aprile 2020.**

- il **differimento del pagamento** delle rateizzazioni programmate nel mese di marzo ed aprile con la fissazione al **30 aprile 2020**.
- è stato stabilito che le **tariffe dei servizi 0-6 nei giorni di chiusura per emergenza straordinaria non verranno addebitate**, per la sola quota da riconoscere all'Amministrazione comunale.
- la **sosta libera e gratuita negli spazi di sosta a pagamento su tutto il territorio cittadino fino al 30 aprile 2020**.
- l'ultimo punto dell'ordinanza riguarda la **sanificazione delle strade**, con mandato all'ufficio tecnico comunale di programmare gli interventi necessari per la pulizia straordinaria ■



**Le persone in stato di fragilità, prive di rete familiare, se in condizione di isolamento o di impossibilità ad uscire, possono rivolgersi per consegna a domicilio:**

• **dei FARMACI AL NUMERO 030 640290**

della Farmacia Comunale;

• **dei PASTI E BENI DI PRIMA NECESSITÀ al numero:**

**393 5760790** (sostituisce quello precedente della Protezione Civile)



Con l'ordinanza n.8 di lunedì 16 marzo è stato istituito il **servizio di lavoro agile (smart working) per i dipendenti del Comune di Ospitaletto** quale misura di contenimento e gestione dell'emergenza epidemiologica da covid-19. L'ordinanza precisa che i servizi che non potranno essere oggetto di lavoro agile, e cioè dovranno essere svolti presso la sede comunale con la **presenza di un solo operatore sono quelli relativi a: servizi demografici** limitatamente alle denunce di nascita e alle denunce di morte, al rilascio di documenti d'identità urgenti ed indifferibili; **servizi tecnici**

**manutenzioni, servizio cimiteriale** e supporto all'urgenza; **polizia locale; servizi sociali** con supporto all'urgenza; **ufficio protocollo**. **Con le ordinanze di giovedì 2 aprile, n. 10 e n.11 sono state prorogate le chiusure al pubblico del cimitero comunale, sino al giorno 17 aprile 2020 incluso**, garantendo, comunque, la erogazione dei servizi di trasporto, ricevimento, inumazione, tumulazione, cremazione delle salme e ammettendo la presenza per l'estremo saluto di un numero massimo di dieci persone, così come, sino alla stessa data, **la sospensione del mercato rionale del giovedì** ■

## PROROGA DOCUMENTI IN SCADENZA. ECCO QUALI

Il decreto "Cura Italia" ha sancito che **tutti i documenti di identità con data di scadenza fissata dopo il 17 marzo si rinnovano automaticamente e hanno validità fino al 31 agosto 2020**. Lo stesso discorso vale per le **patenti scadute a partire dal 17 marzo**: la validità è **estesa fino al 31 di agosto**. La **revisione per veicoli che scade entro il 31 luglio è prorogata fino al 31 di ottobre**. Per

tutti gli extracomunitari interessati, i **permessi di soggiorno con scadenza compresa tra il 31 gennaio e il 15 aprile hanno automaticamente validità fino al 15 di giugno**. Infine, il **versamento dei contributi a fine previdenziali, assicurativo o assistenziale in scadenza dal 23 febbraio al 31 maggio sono sospesi** sia per quanto concerne la parte a carico del datore di lavoro che a carico del lavoratore **fino al 10 giugno senza mora** ■

**Le persone in stato di fragilità, prive di rete familiare, se in condizione di isolamento o di impossibilità ad uscire, per quarantena, sorveglianza o isolamento fiduciario, possono rivolgersi per il**

**RITIRO DEI RIFIUTI DOMESTICI  
AL NUMERO 393 5760790**

**SERVIZIO SETTIMANALE, IL MERCOLEDÌ MATTINA SOLO SU CHIAMATA**



Comune di Ospitaletto

A cura del C.O.C. - Centro Operativo Comunale  
in collaborazione con Croce Verde e Protezione Civile



# Approvato il Fondo di Solidarietà buoni spesa e beni di prima necessità

Il piano per le misure di utilizzo del Fondo di Solidarietà Alimentare, che ha **destinato al Comune di Ospitaletto una somma complessiva pari ad € 89.580,53** è stato approvato con delibera di Giunta n. 30 del 31 marzo 2020. Tale cifra verrà distribuita con buoni spesa utilizzabili per l'**acquisto di generi alimentari o di prodotti di prima necessità presso gli esercizi commerciali contenuti nell'elenco pubblicato da ciascun Comune** nel proprio sito istituzionale. Per il Comune di Ospitaletto è pubblicato sul sito comunale l'elenco degli esercenti che hanno sede operativa sul territorio comunale e che si sono resi disponibili a sostenere il progetto. L'**Ufficio Servizi Sociali sta raccogliendo le domande dei cittadini** e procederà ad erogare il contributo nei prossimi giorni. Comuniciamo che **oltre al fondo di solidarietà della protezione civile nazionale**

**pari ad € 89.580,53**, nella seduta del Consiglio Comunale del 7 aprile 2020, è stata approvata la proposta di un **ulteriore fondo per le necessità conseguenti all'emergenza sanitaria di euro 100.000,00**, finanziato direttamente con risorse comunali. Tutta la documentazione (**domanda, bando e criteri**) sarà resa nota sul sito istituzionale del Comune di Ospitaletto ■



## ISCRIZIONI AL NIDO COMUNALE PER L'ANNO SCOLASTICO 2020/2021 FINO AL 20 APRILE 2020

A causa del perdurare dell'emergenza coronavirus che al momento non consente l'apertura della Segreteria per la ricezione delle domande cartacee, **la presentazione delle domande di iscrizione al nido è prorogata fino al 20 aprile**. Le **domande possono essere inoltrate unicamente inviando il modulo compilato e sottoscritto alla email: [segreteria@zeropuntosei.it](mailto:segreteria@zeropuntosei.it)**. Per poter essere iscritto il bambino dovrà aver compiuto almeno nove mesi alla data del 31 agosto 2020 ■



# Servizi Sociali: un lavoro di rete per anziani e disabili

**S**ettimane intense per i Servizi Sociali che per rispondere tempestivamente all'emergenza si sono messi **in rete con la Protezione Civile e i medici di base e del lavoro**. Una sinergia utile a **garantire la continuità dei servizi di domicilio: per consegna di beni di prima necessità, farmaci, monitoraggio di alcune situazioni di fragilità già conosciute e il servizio di assistenza domenica agli anziani**. Quest'ultimo trasformato con servizio di prossimità, con visite sulla soglia delle abitazioni di un operatore della cooperativa SAD e un volontario della protezione civile (come in

foto). Stretto il rapporto con **ASST degli Spedali Civili per le famiglie con disabili maggiorenni (circa 20)** che hanno interrotto la frequenza ai servizi diurni nonché la **gestione dei rapporti con gli Ist. Comprensivi per garantire progetti di "didattica a distanza" per i minori disabili** e il coordinamento con la cooperativa ITACA che garantisce gli assistenti *ad personam* garantito in videochiamata ■



## AREA POVERTÀ E SOSTEGNO ALL'ALLOGGIO

**A**l lavoro sul **bando di erogazione buoni spesa per alimenti e generi di prima necessità** da utilizzare presso gli esercizi commerciali di Ospitaletto, i Servizi Sociali del Comune hanno attivato due linee telefoniche ad hoc per supportare la compilazione delle domande: **030 5780924** e **349 1212223** da lun. al ven. dalle 9.00 alle 12.30 e martedì pomeriggio dalle 15 alle 17.30. A metà maggio l'Assemblea dei Sindaci del Distretto n.2 Brescia Ovest,

approverà un bando relativo al "Sostegno al mantenimento dell'alloggio a seguito delle difficoltà economiche derivanti da covid-19". Il provvedimento prevede l'**attivazione di una misura per sostenere nuclei familiari in difficoltà economica**. La Prefettura ha comunicato il rinvio di tutti gli sfratti esecutivi e la Regione Lombardia ha inviato al Comune di Ospitaletto la disponibilità di ulteriori €60mila euro per la gestione di situazioni di morosità incolpevole ■

## NUOVI VOLONTARI RACCOLGONO IL TESTIMONE

**A**ttivi per la consegna a domicilio, i servizi sociali rinforzano le fila anche con nuovi giovani volontari che si uniscono agli storici del gruppo e raccolgono il testimone da chi non c'è più: per tutti **vogliamo ricordare Gian Franco Bellotti** per il suo operato prezioso e instancabile. Ai nuovi volontari rivolgiamo il nostro grazie. Se la comunità è vicina a chi è nel bisogno e nella sofferenza è perché c'è il volto amico di una persona disponibile al servizio ■



# Approvato il Bilancio e all'unanimità Fondo di 100mila euro per l'emergenza

Un inedito Consiglio comunale in streaming ha permesso di continuare a procedere nella gestione della crisi sanitaria in corso. Dopo l'**approvazione del programma incarichi e consulenze per l'anno 2020**; del **piano delle alienazioni** e del **programma triennale dei lavori pubblici**, si è passati all'approvazione del **Bilancio di previsione 2020 e del D.U.P.**. All'ordine del giorno anche l'**acquisto quote di partecipazione in Centro Padane S.r.l.** e di **SE.VA.T. Servizi Valle Trompia s.c.a.r.l.** per l'affidamento di servizi in house. Sono state poi discusse le mozioni presentata dai Consiglieri di minoranze e del gruppo di maggioranza Insieme per Ospitaletto. È stato definito un documento condiviso che ha raccolto l'unanimità dei consensi per la **costituzione di un fondo emergenza di 100mila euro**, finanziato con risorse comunali e che è andato ad aggiungersi al fondo di solidarietà della protezione civile nazionale. Per il **sindaco Sarnico**: "In questo momento di emergenza, tutti gli sforzi

dell'Amministrazione sono andati per arginare il contagio e intervenire nei contesti di maggiore difficoltà. Abbiamo approvato un documento all'unanimità che prevede il **fondo di emergenza di 100mila euro**, rivolto a **cittadini, famiglie, lavoratori dipendenti, autonomi, professionisti e ad attività commerciali di vendita al dettaglio, attività artigianali e di servizio**. Il nuovo fondo potrà essere sostenuto anche promuovendo una raccolta di fondi privati e con i proventi del 5 per mille. Nel progetto di sostegno ai cittadini è previsto anche un piano organico di riduzione, sospensione, differimento, rinvio e rateazione dei tributi comunali e degli altri contributi paratributari e tariffari a carico dei cittadini, attività commerciali, artigianali, professionali e partite IVA relative a microimprese. Nei prossimi giorni i dettagli dell'intervento, a seguito di avviso pubblico, per poter dare una mano in concreto. È solo l'inizio, l'Amministrazione Comunale non lascerà nessuno indietro" ■

## DAL BILANCIO COMUNALE

Il Bilancio ha previsto lo stanziamento di **250mila euro per finanziare tutti i progetti che l'Amministrazione intende realizzare sia quest'anno che nel triennio**, fondamentale per essere preparati qualora a livello nazionale e regionale ci sia la possibilità di attingere a fondi per specifici progetti e operare da subito. **Massima attenzione per gli interventi di natura straordinaria sul patrimonio pubblico**. In particolare, sostegno all'**efficientamento energetico**, già sviluppato negli anni scorsi. Continuerà la **sistemazione dei percorsi stradali**, dando una risposta concreta al **progetto di via Trepola e via Manzoni**, solo per

fare qualche esempio. È partita **la gestione del cimitero comunale**, che ha visto, purtroppo in questi tempi, un lavoro straordinario. Ci sono altri progetti non meno importanti, come i lavori al **Palazzetto dello Sport** avanzati negli ultimi mesi e che riprenderanno non appena sarà possibile ■





# BILANCIO DI PREVISIONE 2020

Nella seduta del Consiglio comunale del 7 aprile 2020 è stato **approvato il bilancio di previsione dell'esercizio finanziario 2020 ed il bilancio triennale delle opere pubbliche 2020/2022.**

## LE ENTRATE CORRENTI

Le tabelle che seguono hanno accorpato alcune voci del bilancio per rendere il documento più leggibile ai cittadini. **Nel primo prospetto sono ritortati i primi tre capitoli delle entrate:**

- Entrate tributarie;
- Entrate extratributarie;
- Entrate per trasferimenti statali, regionali e contributi;.

Le entrate tributarie non variano rispetto a quelle dell'anno precedente: sono **confermate le aliquote dell'Addizionale IRPEF e tutti i diritti ed i proventi afferenti i servizi comunali.** L'addizionale IRPEF conferma la soglia di esenzione di € 20.000,00 (la più alta dei Comuni limitrofi) e l'aliquota dello 0,4 % per i redditi superiori a tale soglia. Nella stessa delibera si è dato atto che le tariffe TARI e l'aliquota IMU saranno determinate successivamente in base alle novità normative, garantendo il gettito previsto in bilancio.

I trasferimenti statali, regionali ed i contributi confermano la contrazione degli scorsi anni.

Analoga anche la programmazione delle entrate extratributarie: vengono trasferite le entrate dei servizi educativi 0-6 per il passaggio di competenza dalla Ospitaletto servizi srl al Comune e rivalutate al solo valore dell'ISTAT, come per la quasi totalità delle concessioni, dei canoni, dei proventi vari e della compartecipazione dei cittadini nei servizi a domanda individuale erogati dal Comune.

## LE SPESE CORRENTI

A bilanciare le entrate correnti, **nella tabella che segue vengono riepilogate le spese correnti:** spese per servizi istituzionali, generali e di gestione, ordine pubblico e sicurezza, istruzione, attività culturali e sportive (compresa la quota a carico del Comune per impianti sportivi e il centro natatorio), politiche giovanili, territorio, mobilità, protezione civile, politiche sociali, commercio, canoni ed interessi sui mutui.

## INVESTIMENTI IN CONTO CAPITALE

**Nell'ultimo prospetto sono elencati tutti gli investimenti previsti in conto capitale nell'esercizio 2020 e negli esercizi degli anni successivi 2021 e 2022.** Tali opere sono programmate con la previsione di nuove entrate straordinarie in conto capitale, tra cui i contributi statali per la sicurezza e l'efficientamento energetico e gli oneri di urbanizzazione, la cui stima si basa sugli oneri di costruzione generati dalle convenzioni urbanistiche in corso di attuazione e sulle potenzialità edilizie del Piano di governo del territorio vigente (PGT) e della variante di Esselunga S.p.A.

L'ambizioso programma degli investimenti, pianificato per il prossimo triennio, è la prima concreta risposta per far ripartire la nostra economia locale ed il nostro mondo delle imprese; con esso si realizzano i maggiori obiettivi del programma amministrativo: la costruzione del palazzo dello sport e del polo sanitario, la riqualificazione di villa ex-Presti, del campo da calcio in erba sintetica dell'oratorio e dei fabbricati per l'edilizia sociale, l'adeguamento dello stadio comunale con la realizzazione della pista di atletica ed infine l'allargamento di via Trepola e di via Manzoni, con il completamento della viabilità a nord. L'iter di approvazione del bilancio 2020 è iniziato prima dell'emergenza coronavirus; seguiranno ulteriori variazioni al bilancio, per renderlo più corrispondente alle reali esigenze della comunità e della popolazione in seguito dall'emergenza sanitaria.

# BILANCIO DI PREVISIONE 2020

Le tabelle che seguono hanno accorpato alcune voci del bilancio per rendere il documento più leggibile ai cittadini. **Nel primo prospetto sono ritortati i primi tre capitoli delle entrate: Entrate tributarie; Entrate extratributarie; Entrate per trasferimenti statali, regionali e contribuiti; Nella tabella che segue vengono riepilogate le spese correnti, nell'ultimo prospetto sono elencati tutti gli investimenti previsti in conto capitale nell'esercizio 2020 e negli esercizi degli anni successivi 2021 e 2022.**

ENTRATE CORRENTI- DESCRIZIONE	2020	2021	2022
ICI	€ 70.000,00	€ 70.000,00	€ 70.000,00
IMU - VERIFICHE E CONTROLLI	€ 238.312,00	€ 250.000,00	€ 250.000,00
IMU - ALIQUOTE BASE	€ 1.380.000,00	€ 1.380.000,00	€ 1.380.000,00
IMU - SFORZO FISCALE	€ 85.000,00	€ 85.000,00	€ 85.000,00
IMPOSTE PUBBLICITA' + ALTRE IMPOSTE	€ 85.000,00	€ 84.500,00	€ 84.500,00
ADDIZIONALE COMUNALE IRPEF	€ 590.000,00	€ 590.000,00	€ 590.000,00
TASI	€ 1.075.000,00	€ 1.075.000,00	€ 1.075.000,00
TARI	€ 1.380.000,00	€ 1.380.000,00	€ 1.380.000,00
ENTRATE DA FONDO SOLIDARIETA' COMUNALE	€ 1.165.000,00	€ 1.165.000,00	€ 1.165.000,00
<b>ENTRATE TRIBUTARIE</b>	<b>€ 6.068.312,00</b>	<b>€ 6.079.500,00</b>	<b>€ 6.079.500,00</b>
CONTRIBUTI STATALI	€ 560.000,00	€ 560.000,00	€ 560.000,00
CONTRIBUTO STATALE SCUOLA MAT. COM.	€ 44.000,00	€ 44.000,00	€ 44.000,00
CONTRIBUTI NIDO GRATIS	€ 88.000,00	€ 88.000,00	€ 88.000,00
CONTRIBUTO REGIONALE TRASPORTO DISABILI SCUOL.SUP.	€ 188.000,00	€ 188.000,00	€ 188.000,00
CONTRIBUTI PER SERVIZI SOCIALI DA PIANO DI ZONA	€ 120.000,00	€ 120.000,00	€ 120.000,00
TRASFERIMENTO SERVIZIO 0-6 ANNI REGIONE LOMBARDIA	€ 80.000,00	€ 80.000,00	€ 80.000,00
<b>ENTRATE TRASFERIMENTI</b>	<b>€ 1.080.000,00</b>	<b>€ 1.080.000,00</b>	<b>€ 1.080.000,00</b>
DIRITTI SEGRETERIA	€ 91.800,00	€ 91.800,00	€ 91.800,00
PROVENTI AUTORIZZAZIONI, MULTE, ILLUM. VOTIVA	€ 43.000,00	€ 43.000,00	€ 43.000,00
SANZIONI PER CIRCOLAZIONE STRADALE	€ 300.000,00	€ 300.000,00	€ 300.000,00
PROVENTI SERVIZIO PREASIOLO	€ 55.000,00	€ 55.000,00	€ 55.000,00
REFEZIONE SCUOLE	€ 771.000,00	€ 771.000,00	€ 771.000,00
TRASPORTI SCOLASTICI, PROVENTI PALESTRA, CRE	€ 62.000,00	€ 62.000,00	€ 62.000,00
CANONE GESTIONE PISCINA	€ 32.000,00	€ 32.000,00	€ 32.000,00
CANONE CONCESSIONE GAS IN RETE	€ 680.000,00	€ 680.000,00	€ 680.000,00
C.O.S.A.P.	€ 75.000,00	€ 75.000,00	€ 75.000,00
TARIFFA RACCOLTA RIFIUTI	€ 50.000,00	€ 50.000,00	€ 50.000,00
PROVENTI SERVIZIO IDRICO INTEGRATO	€ 70.000,00	€ 70.000,00	€ 70.000,00
PROVENTI FARMACIA COMUNALE	€ 41.000,00	€ 41.000,00	€ 41.000,00
PROVENTI PARCHIMETRI	€ 50.000,00	€ 50.000,00	€ 50.000,00
AFFITTO FABBRICATI, FITTI REALI, FITTI FONDI RUSTICI	€ 147.000,00	€ 147.000,00	€ 147.000,00
CONCESSIONI CIMITERIALI PER SEPOLTURA	€ 120.000,00	€ 120.000,00	€ 120.000,00
PROVENTI DA IMPIANTI FOTOVOLTAICI	€ 84.000,00	€ 84.000,00	€ 84.000,00
CANONE PATRIMONIALE NON RICOGNITORIO	€ 40.000,00	€ 40.000,00	€ 40.000,00
RIMBORSO STIPENDI PERSONALE IN COMANDO	€ 45.000,00	€ 45.000,00	€ 45.000,00
CONCORSO FAMIGLIE PAGAMENTO RETTE RICOV.	€ 160.000,00	€ 180.000,00	€ 180.000,00
RIMBORSO SPESE SERVIZI ASSISTENZA DOMICILIARE	€ 85.000,00	€ 90.000,00	€ 90.000,00
INTROITI DIVERSI, INTERESSI ATTIVI - UTILI	€ 71.500,00	€ 71.500,00	€ 71.500,00
INDENNIZZI DI ASSICURAZIONE SU BENI IMM.+MOB.	€ 40.000,00	€ 40.000,00	€ 40.000,00
IVA SPLIT ATTIVITA' COMMERCIALI - REVERSE	€ 70.000,00	€ 70.000,00	€ 70.000,00
PROVENTI CANONE IDRICO INTEGRATO	€ 60.000,00	€ 60.000,00	€ 60.000,00
<b>ENTRATE EXTRATRIBUTARIE</b>	<b>€ 3.243.300,00</b>	<b>€ 3.268.300,00</b>	<b>€ 3.268.300,00</b>
<b>TOTALE ENTRATE</b>	<b>€ 10.391.612,00</b>	<b>€ 10.427.800,00</b>	<b>€ 10.427.800,00</b>

<b>SPESE CORRENTI - DESCRIZIONE</b>	<b>2020</b>	<b>2021</b>	<b>2022</b>
ORGANI ISTITUZIONALI	€ 167.400,00	€ 167.400,00	€ 167.400,00
PERSONALE, SEGRETERIA GENERALE	€ 465.780,00	€ 460.780,00	€ 460.780,00
PERSONALE UFFICIO RAGIONERIA,	€ 166.150,00	€ 166.150,00	€ 166.150,00
PERSONALE TRIBUTI, GESTIONE E CONTROLLO ENTRATE TRIBUTARIE	€ 347.600,00	€ 287.600,00	€ 287.600,00
PERSONALE - UFFICIO TECNICO	€ 298.299,00	€ 298.207,00	€ 297.507,00
SPESE VARIE, AUTOMEZZI, INCARICHI LEGALI, BENI DEMAN.	€ 130.100,00	€ 120.100,00	€ 120.100,00
MANUTENZIONI ORDINARIE	€ 186.000,00	€ 181.000,00	€ 176.000,00
ELEZIONI E CONSULTAZIONI POPOLARI - ANAGRAFE E STATO CIVILE	€ 164.213,00	€ 164.213,00	€ 164.213,00
STATISTICA E SISTEMI INFORMATIVI	€ 85.000,00	€ 85.000,00	€ 85.000,00
PERSONALE UFFICIO ANAGRAFE	€ 163.000,00	€ 163.000,00	€ 163.000,00
STAMPANTI, CANONI, PULIZIA LOCALI, SPESE POSTALI	€ 135.000,00	€ 129.000,00	€ 129.000,00
UTENZE, GESTIONE CALORE	€ 250.700,00	€ 237.700,00	€ 234.700,00
SPESE VARIE	€ 61.000,00	€ 61.000,00	€ 61.000,00
PREMI ASSICURATIVI	€ 75.000,00	€ 75.000,00	€ 75.000,00
VERSAMENTO IMPOSTE	€ 85.500,00	€ 85.500,00	€ 85.500,00
<b>SERVIZI ISTITUZIONALI, GENERALI E DI GESTIONE</b>	<b>€ 2.780.742,00</b>	<b>€ 2.681.650,00</b>	<b>€ 2.672.950,00</b>
PERSONALE, IMPOSTE, TASS	€ 331.200,00	€ 331.200,00	€ 331.200,00
SERVIZI POLIZIA, INIZIATIVE MICROCRIM, SERVIZI, ASS.	€ 134.000,00	€ 129.000,00	€ 129.000,00
<b>ORDINE PUBBLICO E SICUREZZA</b>	<b>€ 465.200,00</b>	<b>€ 460.200,00</b>	<b>€ 460.200,00</b>
SCUOLA MATERNA COM. E STAT, REFEZ., MANUTENZIONE, GESTIONE	€ 1.056.300,00	€ 1.056.300,00	€ 1.056.300,00
LEASING PER AMPLIAMENTO SCUOLA MEDIA ROSSA, INTERESSI	€ 197.000,00	€ 195.000,00	€ 194.000,00
ISTITUTO COMPR, REFEZIONE, MANUTENZIONE, GESIONE, CANONI	€ 452.500,00	€ 452.500,00	€ 452.500,00
REFEZIONE SCUOLA MATERNA COMUNALE, SCUOLABUS, PEDIBUS	€ 115.500,00	€ 115.500,00	€ 115.500,00
DIRITTO ALLO STUDIO	€ 108.000,00	€ 100.000,00	€ 100.000,00
<b>ISTRUZIONE E DIRITTO ALLO STUDIO</b>	<b>€ 1.929.300,00</b>	<b>€ 1.919.300,00</b>	<b>€ 1.918.300,00</b>
PERSONALE - LSU - SERVIZIO CIVILE	€ 50.900,00	€ 50.900,00	€ 50.900,00
SERVIZI E GESTIONE BIBLIOTECA	€ 172.900,00	€ 142.900,00	€ 142.900,00
ATTIVITA' CULTURALI E CONSORZIO BIBLIOTECARIO DI ZONA - SPESE CORR.	€ 37.000,00	€ 36.000,00	€ 36.000,00
<b>TUTELA E VALORIZZAZIONE DEI BENI E ATTIVITÀ CULTURALI</b>	<b>€ 260.800,00</b>	<b>€ 229.800,00</b>	<b>€ 229.800,00</b>
GESTIONE IMPIANTI SPORTIVI E CANONI	€ 174.400,00	€ 439.400,00	€ 439.400,00
CONTRIBUTI SOCIETA' SPORTIVE E SPESE CORRENTI	€ 62.000,00	€ 62.000,00	€ 62.000,00
INIZIATIVE PER GIOVANI	€ 23.000,00	€ 23.000,00	€ 23.000,00
<b>POLITICHE GIOVANILI, SPORT E TEMPO LIBERO</b>	<b>€ 259.400,00</b>	<b>€ 524.400,00</b>	<b>€ 524.400,00</b>
PARCHI E GIARDINI	€ 195.000,00	€ 195.000,00	€ 195.000,00
RACCOLTA DIFFERENZIATA ED ISOLA ECOLOGICA	€ 1.276.500,00	€ 1.276.500,00	€ 1.276.500,00
URBANISTICA E ASSETTO DEL TERRITORIO, FOGNATURA	€ 78.600,00	€ 78.100,00	€ 77.600,00
<b>SVILUPPO SOSTENIBILE E TUTELA DEL TERRITORIO</b>	<b>€ 1.550.100,00</b>	<b>€ 1.549.100,00</b>	<b>€ 1.549.100,00</b>
FORNITURA ENERGIA ELETTRICA, PIANO NEVE, VIABILITA', PARCOMETRI	€ 342.000,00	€ 342.000,00	€ 342.000,00
AMMORTAMENTO MUTUI - ASSICURAZIONI	€ 20.000,00	€ 36.000,00	€ 35.500,00
<b>TRASPORTI E DIRITTO ALLA MOBILITA'</b>	<b>€ 362.000,00</b>	<b>€ 378.000,00</b>	<b>€ 377.500,00</b>
GRUPPO COMUNALE DI PROTEZIONE CIVILE	€ 21.000,00	€ 21.000,00	€ 21.000,00
<b>PROTEZIONE CIVILE</b>	<b>€ 21.000,00</b>	<b>€ 21.000,00</b>	<b>€ 21.000,00</b>
INTERVENTI PER L'INFANZIA E I MINORI E PER ASILI NIDO	€ 20.000,00	€ 20.000,00	€ 20.000,00
INTERVENTI PER LA DISABILITÀ	€ 1.004.520,00	€ 973.500,00	€ 973.500,00
INTERVENTI PER GLI ANZIANI	€ 379.900,00	€ 306.900,00	€ 306.900,00
INTERVENTI PER LE FAMIGLIE	€ 368.800,00	€ 312.800,00	€ 312.800,00
PERSONALE, PROGETTO SEGRETARIATO SOCIALE	€ 176.000,00	€ 176.000,00	€ 176.000,00
SERVIZIO NECROSCOPICO E CIMITERIALE	€ 73.000,00	€ 73.000,00	€ 73.000,00
<b>DIRITTI SOCIALI, POLITICHE SOCIALI E FAMIGLIA</b>	<b>€ 2.022.220,00</b>	<b>€ 1.862.200,00</b>	<b>€ 1.862.200,00</b>
PERSONALE, TASSE	€ 24.350,00	€ 24.350,00	€ 24.350,00
SPESE VARIE, FIERE, DISTRETTO COM, CONTRIBUTI	€ 79.000,00	€ 79.000,00	€ 79.000,00
<b>COMMERCIO - RETI DISTRIBUTIVE - TUTELA DEI CONSUMATORI</b>	<b>€ 103.350,00</b>	<b>€ 103.350,00</b>	<b>€ 103.350,00</b>
LEASING PER IMPIANTI FOTOVOLTAICI	€ 65.500,00	€ 65.500,00	€ 65.500,00
INTERESSI SU RISCOSSIONI RETE GAS	€ 81.000,00	€ 79.000,00	€ 77.000,00
<b>ENERGIA E DIVERSIFICAZIONE DELLE FONTI ENERGETICHE</b>	<b>€ 146.500,00</b>	<b>€ 144.500,00</b>	<b>€ 142.500,00</b>
FONDO DI RISERVA	€ 46.000,00	€ 31.000,00	€ 31.000,00
FONDO CREDITI DI DUBBIA ESAZIONE	€ 105.000,00	€ 105.000,00	€ 105.000,00
<b>FONDI E ACCANTONAMENTI</b>	<b>€ 151.000,00</b>	<b>€ 136.000,00</b>	<b>€ 136.000,00</b>
QUOTA INTERESSI AMMOR. MUTUI E PRESTITI OBBL.	€ 25.000,00	€ 25.000,00	€ 25.000,00
RESTITUZIONE ANTICIPAZIONE DI TESORERIA	€ 10.000,00	€ 10.000,00	€ 10.000,00
<b>INTERESSI PASSIVI AMMORT.MUTUI ALTRI ISTIT.+ TESORERIA</b>	<b>€ 35.000,00</b>	<b>€ 35.000,00</b>	<b>€ 35.000,00</b>
RIMBORSO PRESTITI OBBLIGAZIONARI	€ 82.500,00	€ 83.800,00	€ 85.000,00
QUOTA CAPITALE AMMORT. MUTUI ALTRI ISTIT.	€ -	€ 42.500,00	€ 42.500,00
QUOTA CAPITALE AMMORTAMENTO MUTUI - CDP	€ 79.000,00	€ 112.000,00	€ 112.000,00
QUOTA CAPITALE RISCOSSIONE RETI GAS	€ 143.500,00	€ 144.500,00	€ 156.000,00
<b>RIMBORSO PRESTITI</b>	<b>€ 305.000,00</b>	<b>€ 382.800,00</b>	<b>€ 395.500,00</b>
<b>TOTALE SPESE CORRENTI</b>	<b>€ 10.391.612,00</b>	<b>€ 10.427.800,00</b>	<b>€ 10.427.800,00</b>

<b>SPESE IN CONTO CAPITALE</b>	<b>2020</b>	<b>2021</b>	<b>2022</b>	<b>IMPORTO COMPLESSIVO</b>
SISTEMAZIONE CHIESETTA LOVERNATO		€ 200.000,00	€ 200.000,00	€ 400.000,00
ACQUISTO AUTOMEZZI	€ 30.000,00			€ 30.000,00
INTERVENTI SU PROPRIETA' COMUNALI	€ 90.000,00	€ 30.000,00	€ 30.000,00	€ 150.000,00
EFFICIENTAMENTO ENERGETICO IMMOBILI COMUNALI	€ 90.000,00	€ 90.000,00	€ 90.000,00	€ 270.000,00
ACQUISTO BENI MOBILI E MACCHINE	€ 80.000,00	€ 30.000,00	€ 30.000,00	€ 140.000,00
SPESE PER IMPIANTI E TECNOLOGIE	€ 20.000,00	€ 10.000,00	€ 10.000,00	€ 40.000,00
PIANO TRIENNALE INFORMATIZZAZIONE	€ 20.000,00	€ 20.000,00	€ 20.000,00	€ 60.000,00
REALIZZAZIONE IMPIANTO VIDEO SORVEGLIANZA E SICUR.INTEGR.	€ 90.000,00	€ 160.000,00		€ 250.000,00
INCARICHI TECNICI PER RIMOZIONE VINCOLI AREE	€ 20.000,00	€ 5.000,00	€ 5.000,00	€ 30.000,00
SPESE PROGETTAZIONI	€ 250.000,00	€ 70.000,00	€ 70.000,00	€ 390.000,00
SISTEMAZIONE ARCHIVIO	€ 90.000,00	€ 10.000,00	€ 10.000,00	€ 110.000,00
OPERE EDIFICI DESTINATI AL CULTO ART. 73/12	€ 10.000,00	€ 10.000,00	€ 10.000,00	€ 30.000,00
ACQUISTO AUTOMEZZO P.L.		€ 25.000,00		€ 25.000,00
ACQUISTO STRUMENTAZIONE P.L.	€ 5.000,00	€ 5.000,00	€ 5.000,00	€ 15.000,00
SPESE PER PUBBLICA SICUREZZA	€ 100.000,00	€ 100.000,00	€ 100.000,00	€ 300.000,00
MANUTENZIONE STRAORDINARIA PALESTRA SERLINI	€ 500.000,00			€ 500.000,00
MANUTENZIONE STRAORDINARIA MATERNA STATALE		€ 200.000,00	€ 200.000,00	€ 400.000,00
ARREDI, IMPIANTI E ATTREZZATURE SCUOLE MATERNE	€ 10.000,00	€ 10.000,00	€ 10.000,00	€ 30.000,00
ARREDI, TRASLOCO, IMPIANTI E ATTREZZ. SCUOLA PRIMARIA	€ 10.000,00	€ 10.000,00	€ 10.000,00	€ 30.000,00
ARREDI, TRASLOCO E IMPIANTI SCUOLA SECOND	€ 30.000,00	€ 10.000,00	€ 10.000,00	€ 50.000,00
REALIZZAZIONE POLO CULTURALE		€ 1.500.000,00		€ 1.500.000,00
ANTICIPO PER P.P.P. CENTRO SPORTIVO		€ 1.300.000,00		€ 1.300.000,00
RIQUALIFICAZIONE CENTRO SPORTIVO COMUNALE	€ 1.300.000,00			€ 1.300.000,00
MANUTENZIONE STRAORDINARIA IMPIANTI SPORTIVI	€ 50.000,00	€ 325.000,00	€ 325.000,00	€ 700.000,00
COSTRUZIONE NUOVO PALAZZO DELLO SPORT	€ 200.000,00	€ 1.500.000,00	€ 1.500.000,00	€ 3.200.000,00
ACQUISTO ATTREZZATURE SPORTIVE	€ 50.000,00	€ 10.000,00	€ 10.000,00	€ 70.000,00
MANUTENZIONE STRAORDINARIA STRADE	€ 90.000,00	€ 300.000,00	€ 300.000,00	€ 690.000,00
SISTEMAZIONE VIABILITA' NORD E URBANIZZAZIONI	€ 320.000,00	€ 500.000,00	€ 500.000,00	€ 1.320.000,00
COSTRUZIONE STRADE	€ 368.000,00			€ 368.000,00
SPESE STRAORDINARIE PER SEGNALETICA	€ 90.000,00	€ 50.000,00	€ 50.000,00	€ 190.000,00
MANUTENZIONE STRAORDINARIA CENTRO STORICO	€ 90.000,00	€ 90.000,00	€ 90.000,00	€ 270.000,00
ARREDO URBANO, PENSILINE ED ATTREZZATURE PER PARCHI	€ 90.000,00	€ 90.000,00	€ 90.000,00	€ 270.000,00
RIQUALIFICAZIONE VIA TREPOLA	€ 312.000,00			€ 312.000,00
RIQUALIFICAZIONE P. MERCATO E SAN ROCCO			€ 600.000,00	€ 600.000,00
FORMAZIONE PISTE CICLABILI	€ 90.000,00	€ 90.000,00	€ 90.000,00	€ 270.000,00
ELIMINAZIONE BARRIERE ARCHITETTONICHE	€ 90.000,00	€ 90.000,00	€ 90.000,00	€ 270.000,00
INCENTIVAZIONI PER BONIFICA ETERNIT E TUTELA AMBIENTALE	€ 10.000,00	€ 10.000,00	€ 10.000,00	€ 30.000,00
MANUTENZIONE ALLOGGI E.R.P.		€ 300.000,00	€ 300.000,00	€ 600.000,00
INTERVENTI PER EDILIZIA ECONOMICA POPOLARE		€ 375.000,00	€ 375.000,00	€ 750.000,00
ACQUISTO IMMOBILE PARROCCHIA PER ALLOGGI	€ 121.310,00			€ 121.310,00
SPESE PER PROTEZIONE CIVILE	€ 30.000,00			€ 30.000,00
INTERVENTI PER FOGNATURA E DEPURAZIONE	€ 30.000,00	€ 10.000,00	€ 10.000,00	€ 50.000,00
INTERVENTI SU ZONE A VERDE	€ 90.000,00	€ 90.000,00	€ 90.000,00	€ 270.000,00
MANUTENZIONE STRAORDINARIA EDIFICIO PARCO EX PISCINE	€ 90.000,00			€ 90.000,00
FONDO AREE VERDI EX ART. 43 L. 12/2005	€ 5.000,00	€ 5.000,00	€ 5.000,00	€ 15.000,00
POTENZIAMENTO E AMPLIAMENTO RETI TELERISCALDAMENTO	€ 90.000,00			€ 90.000,00
INTERVENTI PER LA TUTELA DELL'AMBIENTE	€ 30.000,00	€ 30.000,00	€ 30.000,00	€ 90.000,00
LAVORI PER LA TUTELA AMBIENTALE	€ 30.000,00	€ 30.000,00	€ 30.000,00	€ 90.000,00
LAVORI CAMPO SINTETICO ORATORIO	€ 360.000,00			€ 360.000,00
ACQUISTO IMMOBILE PARROCCHIA PER UFFICI	€ 276.090,00			€ 276.090,00
ACQUISTO ARREDI IMPIANTI CASA ASS. E CENTRO SOCIALE	€ 40.000,00	€ -	€ -	€ 40.000,00
ATTIVAZIONE RETE SMART CITY	€ 40.000,00	€ 40.000,00	€ 40.000,00	€ 120.000,00
ACQUISTO ATTREZZATURE CIMITERO	€ 10.000,00			€ 10.000,00
MANUTENZIONE STRAORDINARIA CIMITERO	€ 15.000,00			€ 15.000,00
RECUPERO FABBRICATO VIA M. GATTI		€ 450.000,00		€ 450.000,00
REALIZZAZIONE POLO SANITARIO		€ 2.500.000,00		€ 2.500.000,00
<b>SPESE IN CONTO CAPITALE</b>	<b>€ 5.852.400,00</b>	<b>€ 10.680.000,00</b>	<b>€ 5.345.000,00</b>	<b>€ 21.877.400,00</b>

<b>ENTRATE IN CONTO CAPITALE</b>	<b>2020</b>	<b>2021</b>	<b>2022</b>	<b>IMPORTO COMPLESSIVO</b>
CONTRIBUTO OPERE EDILIZIA ECONOMICO POP		€ 675.000,00	€ 675.000,00	
CONTRIBUTO STATALE SICUREZZA	€ 100.000,00	€ 100.000,00	€ 100.000,00	
CONTRIBUTO PER EFFICIENTAMENTO ENERGETICO	€ 90.000,00	€ 90.000,00	€ 90.000,00	
CONTRIBUTO INVESTIMENTO PARROCCHIA	€ 360.000,00			
ALIENAZIONE AREE		€ 100.000,00		
CONTRIBUTI DA IMPRESE FINANZIARIE. OPERE PUBBL.		€ 200.000,00	€ 200.000,00	
CONCESSIONE FARMACIA		€ 2.500.000,00		
ONERI DI URBANIZZAZIONE	€ 3.002.400,00	€ 7.015.000,00	€ 4.280.000,00	
CASSA DD.PP. - MUTUI PER OPERE PUBBLICHE	€ 1.000.000,00			
MUTUO CRED. SPORTIVO PER CENTRO SPORTIVO	€ 1.300.000,00			
<b>ENTRATE IN CONTO CAPITALE</b>	<b>€ 5.852.400,00</b>	<b>€ 10.680.000,00</b>	<b>€ 5.345.000,00</b>	<b>€ 21.877.400,00</b>



# #andrà tutto bene

“Disegna il tuo arcobaleno”. In queste settimane così strane chiusi in casa, ai bambini abbiamo chiesto di disegnare e mandarci i loro arcobaleni: perché insieme #tuttoandràbene! Per questione di spazio non sono qui tutti riportati: ma sono visibili sulla pagina facebook del Comune. Grazie ai moltissimi contributi che hanno reso possibile questo collettivo dipinto di speranza!

## COSTITUITO IL C.O.C. CENTRO OPERATIVO COMUNALE

Con decreto del sindaco n. 2 del 6 marzo 2020 è stato costituito il C.O.C. - Centro Operativo Comunale composto dal Sindaco Giovanni Battista Sarnico, dal dirigente dell'Area Tecnica Pietro Vavassori, dal Comandante di Polizia Locale Marco Matteo Mensi, dal Comandante della Stazione locale dei Carabinieri Maresciallo Antonio Milone, dal responsabile servizio servizi sociali Elena Danesi, dal rappresentante Croce Verde Maurizio Falappi, dal Medico Germano Bettoncelli, dal delegato del Sindaco protezione civile comunale Luca Burato, dal responsabile operativo protezione civile



comunale Roberto Torosani e dal coordinatore gruppo protezione civile comunale Stefano Bonafede. Il C.O.C. si è riunito il 7, l'8, il 21, il 29 marzo e il 6 aprile. Sono state distribuite circa 300.000 mascherine in tutta la provincia di Brescia, 3.700 a Ospitaletto, distribuite grazie all'instancabile lavoro dei volontari e della Protezione Civile agli anziani over 65, alle persone positive da COVID 19 e a quelli in isolamento fiduciario obbligatorio ■

## LUTTO NAZIONALE PER LE VITTIME DEL COVID-19

Martedì 31 marzo alle ore 12:00 è stato osservato dal sindaco Sarnico insieme al Parroco don Renato, di fronte al cimitero, con le bandiere a mezz'asta, un minuto di silenzio. Un momento toccante, fatto idealmente insieme a tutta la

cittadinanza per rivolgere un pensiero e una preghiera a tutti i nostri morti. Un saluto a chi un saluto, purtroppo, non l'ha avuto e occasione per onorare gli operatori sanitari e guardare al futuro con speranza.



*Quanti ricordi e quanta commozione. Lacrime ancora da asciugare per i tanti amici portati via dal coronavirus. Cittadini che hanno dato tanto alla comunità e che lasciano orfane le Associazioni di Ospitaletto. Non abbiamo*

*potuto citare tutti; elenchiamo in ordine sparso solo coloro che hanno avuto un ruolo pubblico: verrà il tempo quando tutto questo sarà finito, di poterli ringraziare e ricordare tutti insieme. Un ricordo particolare all'ex presidente dell'Ass. Pensionati e Anziani **Celestino Borzi**. Impegnato nel sociale e nella Parrocchia **René***

***Schena** ha dedicato la vita al prossimo. Nel sociale era impegnato anche **Gian Franco Bellotti**, impegnato nei Servizi Sociali del Comune. Gli amici dell'Ass. Marinai piangono il past president **Giuseppe Colosio** e l'attuale presidente **Giuseppe Coradi** portato via dal covid-19 insieme alla moglie **Luciana** e **Gabriella**. E poi i numerosi appartenenti a tanti corpi d'arma, **Bepi Bosetti** della Protezione Civile, "l'angelo custode" dei terremotati, **suor Anna Mensi**, **suor Clara**, e tra i tanti lavoratori vicini e col cuore a Ospitaletto per una vita intera: **Ferruccio Conti**, impegnato nell'Avis, il fratello **Walter** tra i volontari della RSA e **Michele Farfaglia**, nello sport. Senza dimenticare le altre persone decedute in questo periodo per altre ragioni che non hanno nemmeno avuto il conforto dei famigliari. **Non vi dimenticheremo mai.***

## UNITI NEL RICORDO E NEL DOLORE

Stiamo combattendo tutti insieme una battaglia contro un nemico che non vediamo, ma che ci spaventa, ci lascia molti interrogativi e non abbiamo risposte. Abbiamo perso amici, genitori, fratelli e sorelle, figli, tutte persone con le quali avevamo fatto progetti, condiviso giornate e problemi, e li abbiamo persi senza neppure la possibilità di un saluto. La nostra Comunità, Ospitaletto tutta, si è stretta intorno al dolore per i molti che ci hanno lasciato: erano figure note, avevano fatto del bene, ci avevano aiutato, e molti di loro avevano ricostruito questo Paese dopo la seconda guerra mondiale con impegno e tanto lavoro. Ma **ciascuno di loro continuerà**

**a vivere in noi, che faremo tesoro dei loro insegnamenti e li racconteremo ai nostri figli, affinché le radici continuino ad essere forti e sicure.** Ricorderemo risate, giochi e discussioni, partite a carte e piccoli doni, ricorderemo uno ad uno i loro nomi e il loro affetto. Solo stando uniti e rispettando le regole, salvando le nostre vite e quelle degli altri come stiamo facendo ogni giorno, potremo rendere loro omaggio. Un famoso poeta scrisse: **“La morte non è una luce che si spegne. È mettere fuori la lampada perché è arrivata l'alba.”** Resitiamo tutti insieme in un abbraccio.



## LA GIOIA DI DIVENTARE GENITORI AL TEMPO DEL CORONAVIRUS

**Abbiamo 18 nuovi concittadini!** Dall'inizio dell'anno sono nati: **Maryem, Nathan, Raissa Maria, Antonio, Giacomo, Alessia, Tommaso, Emma Leonardo, Zoeya, Walid, Andrea, Abde Lsattar, Arafat Mir, Syaam Mir, Leonardo e Nicolò:** benvenuti! Bimbi e bimbe che in questi giorni dolorosi hanno illuminato non solo le loro case ma le case di tutti noi. Illuminate da occhi che si aprono per la prima volta, dal quel profumo che solo i neonati possono avere, da piante che ci faranno compagnia in attesa della prima parola. Sono il nostro futuro e dobbiamo investire su di loro: lo facciamo in questi giorni bui e di isolamento pensando alla

salute di tutti, cercando soluzioni in attesa di quello che sarà. Ma questi nuovi piccoli amici ci scaldano il cuore, e sarà un piacere, quando questo periodo sarà finito, poterli incontrare, abbracciare, dire loro quelle cose che si farfugliano ai neonati facendo facce strane. Accogliamoli con gioia, complimentiamoci con i loro genitori perché siamo una Comunità buona, operosa e accogliente. **“Un neonato rappresenta il convincimento di Dio che il mondo debba continuare.”** Benvenuti piccoli e piccole Ospitalettesi, siete il nostro domani, la nostra speranza e il nostro orgoglio.



# Protezione Civile: una squadra instancabile a fianco dei più deboli

Un lavoro encomiabile e senza sosta, quello portato avanti in queste drammatiche settimane dalla **Protezione Civile di Ospitaletto** guidata dal **Roc Roberto Torosani** (nella foto in basso a destra) che ha coordinato anche una **squadra di 30 ulteriori volontari esterni** che si sono uniti in questo momento partecipando alle operazioni coordinate dalla sede di Ospitaletto, vero cuore dell'operazione di emergenza e dalla quale partono incessantemente uomini e mezzi al servizio delle persone più bisognose, sempre pronti a rispondere alle tante chiamate della cittadinanza (**oltre 150 ricevute al cell. 393 5760790 attivo h24**), spendendosi per il **recupero di farmaci (180 consegne)**, la **distribuzione di beni di prima necessità (70)** e poi **trasporti di materiale (900 mascherine, 40 litri alcol, 2500 litri di ipoclorito di sodio, 12mila volantini)**. Operazioni che continuano in queste ore e che necessitano della nostra collaborazione: restiamo a casa! Aiutiamoli ad

aiutarci! È doveroso infine elencare quanti, privati e attività, si sono adoperati per far pervenire materiale alla Protezione Civile che ha poi distribuito ai più bisognosi: **Eurospin** (acqua e rotoli carta casa), **Travel S.r.l.** (autotrasporti), **Sir Safety System** (mascherine FFP2 e chirurgiche), **IAF Store** (mascherine chirurgiche), **Non solo casa** (guanti), **famiglia Marchina e Ricciotti** (mascherine chirurgiche), **AiutiAmobrescia** (mascherine chirurgiche), **Carrozeria Scelza** (sanificazione mezzi), **Coop.Pa.Sol.** (guanti monouso), **CMP Codogno** (ipoclorito di sodio 0,6), **Shop Decor** (materiale per imballaggi), **Autoriparazioni Bonassi** (coprisedili), **First Stop Alfa Gomme Car** (coprisedili ed assistenza), **Caffè Cartapani** (caffè), **Icierre Pack** (pasta), **sig.ra Rivetti Antonella** (pasta), **Macelleria Martinelli** (alimentari), **Oratorio San G. Bosco Ospitaletto** (materiale vario), **Forneria Schizzi** (alimentari vari), **Bottega del gelato** (dolci) ■

**Tanti i gesti di generosità: grazie alla disponibilità del volontario Omar Bonafede, al termine di una lunga giornata di servizio, con le attrezzature della sua azienda specializzata ha garantito la sanificazione della sede della Protezione Civile. Grazie Omar!**





## SANIFICAZIONE E PULIZIA STRADE, ARREDO URBANO E R.S.A. SERLINI

Interventi di pulizia straordinaria e sanificazione delle strade comunali e dell'arredo urbano per il contenimento dell'emergenza Covid-19. In queste settimane è stata effettuata la sanificazione e la pulizia delle strade, dell'arredo urbano e di tutti gli spazi pubblici ad opera del Comune. Raccogliendo la disponibilità della Protezione Civile sono stati inoltre sanificati gli spazi esterni della Fondazione R.S.A Serlini ■



### COVID-19: SUPPORTO PSICOLOGICO ASST SPEDALI CIVILI DI BRESCIA

Gli operatori dei Consultori e del Servizio Disabilità dell'ASST degli Spedali Civili di Brescia, Psicologi ed Assistenti Sociali, hanno attivato uno sportello di counseling telefonico rivolto a chi, nell'emergenza sanitaria in atto, sente di aver bisogno di uno spazio di ascolto per affrontare lo stress che ogni evento traumatico produce.



Per gli utenti, donne, genitori, bambini ed adolescenti, che normalmente accedono al consultorio il **NUMERO DEL HELPLINE È LO 030 3333680 ATTIVO DAL LUNEDÌ AL VENERDÌ DALLE ORE 9.00 ALLE ORE 12.00.** Lo sportello gestito dagli operatori del Servizio Disabilità è così organizzato: **BRESCIA OVEST - TEL. 030 2499950 DAL LUNEDÌ AL VENERDÌ DALLE ORE 9.00 ALLE ORE 12.00**



# Dal Centro Operativo Comunale la testimonianza di un medico



L'emergenza Coronavirus che ha colpito in modo così duro tutto il Paese può essere analizzata sotto tre differenti punti di vista. Il primo è quello più strettamente clinico, ovvero delle modalità con cui si è presentata la malattia. Il contagio ha riguardato

un numero elevato di persone, probabilmente almeno cinque volte di più delle stime ufficiali. Una maggioranza fortunata ha avuto la malattia senza sintomi o con sintomi lievi, un discreto numero con sintomi medio-gravi e una percentuale più ridotta con sintomi gravi, purtroppo anche mortali. Le manifestazioni iniziali sono state simili a quelle delle comuni forme influenzali, ma in alcuni casi con un decorso più aggressivo soprattutto nei confronti dell'apparato respiratorio. In particolare si sono manifestate gravi polmoniti interstiziali con conseguente insufficienza respiratoria e talora decesso del paziente, nonostante il ricovero in reparti di terapia intensiva. La gestione domiciliare di questi pazienti da parte dei medici curanti è stata necessariamente prevalentemente telefonica, causa l'elevato rischio di contagio in assenza di adeguati mezzi di protezione disponibili per i medici stessi. Malgrado ciò molti medici, in particolare di famiglia, hanno contratto il virus e sono morti. Il secondo aspetto riguarda l'impatto psicologico della pandemia da covid-19. Le notizie veicolate dai media, televisione e giornali, hanno generato nelle persone più fragili come gli anziani un forte stato d'ansia legato all'isolamento, alla paura di ammalarsi, alle notizie di scomparsa di famigliari e conoscenti. L'impossibilità di frequentare la propria comunità ha generato un forte senso di abbandono unito all'angoscia per il rischio

personale. Anche l'obbligo di rimanere in casa, magari in contesti abitativi di più persone e in spazi ristretti, ha avuto risvolti psicologici negativi. Ma il disagio si vive soprattutto nelle famiglie dove ci sono stati dei lutti poiché lo strazio è acuito dal non aver potuto rendere l'ultimo saluto. Il terzo elemento ha a che fare con la gestione delle informazioni. Fin dall'inizio si è registrato un flusso di disposizioni governative, regionali, provinciali, che sono piovute introducendo forti elementi di complessità gestionale, in un contesto già complicato. Indicazioni in continua evoluzione, spesso contraddittorie, scarsamente utili per la gestione della quotidianità. Dall'altro lato, quello propriamente medico, una serie ininterrotta di documenti con ipotesi di proposte assistenziali dei pazienti ospedalizzati e di quelli assistiti a domicilio. Questo senza che nessuno avesse chiara la vera dimensione della malattia, i tempi di incubazione e della contagiosità e il comportamento biologico del virus. E tanto meno le terapie cui poter ricorrere per limitare i danni dell'infezione. Purtroppo non esistono problemi complessi che possono essere risolti con una ricetta facile. Ciò che è urgente impedire è il collasso del sistema sanitario e di quello economico, due entità fatalmente congiunte. Servirà visione strategica e programmatica di breve, medio e lungo periodo. Non torneremo come prima, dobbiamo però decidere, ognuno di noi, se il paradigma da costruire sarà centrato su un nuovo umanesimo pervaso da trasparenza, responsabilità individuale, sostenibilità ambientale, tecnologia, oppure finire nel caos dell'individualismo e della delega acritica a chi sa illudere con facili promesse ■

**A cura del dott. Germano Bettoncelli**

# Il presidente Maurizio Falappi e il lavoro instancabile della Croce Verde

**D**a oltre un mese la **Croce Verde di Ospitaletto** è impegnata su vari fronti per combattere l'emergenza covid-19. Un flagello che ha colpito tutti indiscriminatamente e che ci ha costretti a fermarci a riflettere su tante cose: sul senso della vita e della morte e su quante volte abbiamo ritenuto importanti cose in realtà futili. Tutti abbiamo avuto vicini, conoscenti o parenti che hanno perso la vita per effetto di questa infezione sentendoci impotenti. Si sentono impotenti centinaia di medici e di infermieri, eroi che si prodigano per cercare di strappare alla morte le persone ricoverate. E poi esistono loro: i volontari. Mi riferisco, per quanto ci occupa, al personale della Croce Verde di Ospitaletto, di cui sono orgoglioso di essere presidente. Persone silenziose che senza alcuna retribuzione, operano per la collettività. **Mi sento in dovere di ringraziarli pubblicamente per quanto stanno facendo** e ribadisco alcune delle attività che stiamo portando avanti: **abbiamo tre ambulanze ormai fisse che si dedicano all'emergenza**, che spaziano tra le province di Brescia, Bergamo, Milano e Cremona, a fronte di altre associazioni che hanno sospeso o ridotto il servizio per carenza di personale; **stiamo gestendo i trasporti secondari delle dimissioni** dai vari ospedali e **forniamo personale soccorritore e autista alle ambulanze delle Misericordie d'Italia**, talvolta carenti di personale, che sono state dislocate a Bergamo e Milano in supporto a quelle già presenti sul territorio; **altri nostri volontari sono stati impiegati nei centralini del numero verde di Regione Lombardia** per rispondere alle domande di chi chiama per chiedere informazioni e aiuto; altri ancora hanno

dato un aiuto **presso la tenda dell'emergenza situata nelle vicinanze del Pronto Soccorso dell'Ospedale Civile di Brescia**. Siamo in prima linea per combattere questa situazione: è all'ordine del giorno la procedura di non trasportare personale anziano per non affollare gli ospedali. Sappiamo bene che forse queste persone fragili non ce la faranno ed è un dolore forte tentare di spiegare il motivo del mancato trasporto, mentre essi ed i familiari ti guardano con occhi smarriti che cercano di capire il motivo di questa decisione. È quasi come vedere una persona che sta annegando e non poter tendere la mano per salvarla. Perché il ricovero è talvolta anche questo: salutare qualcuno ed essere consapevoli che forse non si tornerà più a casa. Direi che **la nostra è una grande orchestra che sta suonando una musica forte di speranza nel futuro**. Il pensiero e il ringraziamento vanno a **Simone, Sara, Fabio e Mauro**, che sono i nostri dipendenti interinali presenti sull'automedica e ai volontari in Servizio Civile: **Jessica, Monica, Nazar, Henry, Emanuela, Ikram, Pooja, Michele**. Il mese scorso questi ultimi hanno ricevuto dall'Ufficio di Servizio Civile la dispensa dal servizio e la messa a riposo per la presenza del coronavirus ma all'unisono hanno deciso di rimanere e di contribuire alla nostra causa. Tutti, volontari e non, davvero grandi, tutti importanti. Se qualcuno volesse contribuire alle spese che stiamo sostenendo può liberamente fare una donazione a favore dell'Associazione sul nostro conto corrente di cui indico le coordinate: **IT47P051165487000000005151 (Banca Valsabbina, Ag. di Ospitaletto, conto Croce Verde Ospitaletto, causale: "Emergenza Covid 19") Grazie a tutti, Maurizio Falappi ■**

## TUTTI I SERVIZI EFFETTUATI DALLA CROCE VERDE DAL 1 MARZO AL 4 APRILE 2020

■ Sono stati eseguiti dalla Croce Verde 510 Servizi di Emergenza: (3 ambulanze a disposizione a fronte di 1 prevista dalla convenzione): km 10.825 percorsi, Il 20% di questi sono stati svolti tra le province di Bergamo, Cremona, Monza e Milano;

■ 123 Servizi secondari (trasferimenti, trasporti, dimissioni): Km 3.075 percorsi;

■ n.3 volontari contagiati durante il servizio: in forma leggera pronti a rientrare mercoledì prossimo. Si precisa che a differenza di altre realtà che non fanno servizio, si è mantenuto uno standard alto e continuo.

Altri dati durante questa emergenza:

■ n. 180 circa i volontari complessivi impiegati in questi servizi;

■ n. 250 totale complessivo di volontari. Alcuni in presenza di patologie seppur poco gravi, sono stati lasciati a casa a titolo precauzionale:

■ alcuni volontari sono stati impiegati come centralinisti a Milano per il numero verde di Reg. Lombardia per rispondere alle domande della popolazione sull'infezione covid-19;

■ altri volontari sono stati impiegati presso la tenda allestita all'ingresso dell'Ospedale Civile per la valutazione di infezioni covid-19;

■ è in atto il servizio di raccolta differenziata per le persone fragili del paese;

■ da ultimo, in Lombardia sono giunte in supporto ambulanze delle Misericordie d'Italia.



**Dott.ssa Stefania Mariotto**

**PSICOLOGA**

**PSICOTERAPEUTA**

Via Gorizia, 22 - 25035 Ospitaletto

Cell. 347 5211641 stefania.mariotto@libero.it

**RICEVE SU APPUNTAMENTO**

### ORARI ISOLA ECOLOGICA

Aperta secondo il solito orario ma con ingressi contingentati a 5 utenti per volta. Orari di apertura: lunedì, martedì, giovedì, venerdì e sabato dalle 9 alle 12, dalle 14 alle 17; mercoledì dalle 14 alle 17.

### SERVIZIO NEWSLETTER

Ricevi sulla tua casella di posta elettronica tutte le informazioni. Per iscriverti accedi dalla home page del sito istituzionale e scegli: "Iscriviti alla Newsletter". Per info: segreteria@comune.ospitaletto.bs.it Tel. 030.6841221 – 030.6841224

# Una voce dalla Scuola dell'Infanzia e dal Nido Comunale

**S**ilvia Paghera è la Coordinatrice pedagogica della **Scuola dell'Infanzia Chizzolini** e del **Nido Comunale Il Guscio**. I suoi **piccoli ospiti sono 134, dei quali 32 al Nido e 17 alla Primavera**.

Insegnanti ed educatrici sono complessivamente 19, comprese le assistenti ad personam, mentre le ausiliarie sono in tutto nove. Una piccola comunità, fatta di bisogni diversi, di attenzioni particolari e di una cura profondamente legata all'amore per i bimbi, laddove anche un contatto fisico costante, come nel caso del nido, assume una grande importanza. In questo periodo così difficile tutto il personale si è organizzato per mantenere aperta la comunicazione con le famiglie e con i bambini: un **gruppo whatsapp invia letture fatte da insegnanti ed educatrici**, canzoncine, esempi di piccole attività, mentre nel frattempo si stanno studiando nuovi sistemi, **le opportunità del canale 0.6 oppure una pagina Facebook**, affinché i rapporti con i bimbi si moltiplichino. Per i bambini continuare ad ascoltare le voci delle educatrici, continuare a fare piccoli lavori consente di mantenere nella loro mente un contatto regolare, che non confonda le loro giornate. Il consiglio di Silvia ai genitori è di fare il possibile affinché una routine quotidiana venga rispettata, ricordano inoltre i nomi dei compagni, delle educatrici, delle insegnanti, di quanto svolto a scuola, rivivendo insieme dei ricordi. Nonostante il prolungarsi di questa "vacanza", i più piccoli devono sapere che i loro ritmi non sono stati strappati, e siano pronti a tornare a scuola, dove comunque potranno, insieme, affrontare una nuova fase di ambientamento. Ma anche le famiglie non si devono sentire abbandonate, tutto il personale

della scuola sta facendo il possibile per supportarle e non le dimentica, per tornare tutti insieme alla normalità ■

## DIDATTICA A DISTANZA

Istituto Comprensivo di Ospitaletto



**SETTING**  
Per seguire la lezione puoi usare il computer, il tablet o lo smartphone (meglio se hai a disposizione un computer). Verifica che abbia batteria sufficiente per seguire la lezione senza interruzioni. Scegli un ambiente silenzioso e privo di distrazioni. Se ricevi delle notifiche social, rimandale a dopo la lezione. Se vuoi usa le cuffie.



**PREPARATI PER LA LEZIONE**  
Fatti trovare pronto 10 minuti prima della lezione con la pagina web della posta elettronica Gmail aperta, loggandoti con l'account fornito dalla scuola (@icospitaletto.gov.it). Attendi l'invio del link (o del nome della conversazione) da parte dell'insegnante. Prepara l'astuccio, il quaderno per prendere appunti.



**NETIQUETTE**  
È vietato invitare alla videolezione persone esterne alla classe. Non usare la chat per finalità diverse da quelle didattiche (ricordati che l'insegnante ti vede!). Prendi la parola e riattiva il microfono solo se autorizzato dall'insegnante.



**DURANTE LA LEZIONE**  
Dopo i saluti iniziali comincia la vera e propria lezione: disattiva il tuo microfono. Usa la chat per chiedere se puoi intervenire riattivandoti il microfono o per fare domande. Se la connessione è disturbata, spegni anche la webcam. Se il problema persiste, aggiorna la pagina.



**PRENDILA SUL SERIO**  
Si tratta di un'attività scolastica a tutti gli effetti, quindi connessi con puntualità e svolgi con impegno i compiti che ti vengono assegnati. Considera la didattica a distanza un'opportunità per imparare a lavorare in gruppo anche da remoto... è una delle competenze richieste nel mondo del futuro!



**VALUES**  
ETHICS  
MORALS  
TRUTH  
CHARACTER  
RESPECT  
HONOR  
CONDUCT  
FAITH  
PRINCIPLES  
EQUITY  
INTEGRITY  
COURTESY  
HUMILITY  
PATIENCE  
GRACE  
GENTLENESS  
KINDNESS  
GOODNESS  
GODLY FEAR  
WISDOM  
SELF-CONTROL  
TEMPERANCE  
PURE HEARTEDNESS  
SINCERITY  
TRUSTWORTHINESS  
LOYALTY  
DISCRETION  
MODESTY  
SOBERNESS  
ORDERLYNESS  
DILIGENCE  
INDUSTRY  
DUTY  
COURAGE  
PERSEVERANCE  
FORGIVENESS  
MERCY  
PEACE  
BOND OF LOVE  
GOODNESS  
GENTLENESS  
KINDNESS  
GOODNESS  
GODLY FEAR  
WISDOM  
SELF-CONTROL  
TEMPERANCE  
PURE HEARTEDNESS  
SINCERITY  
TRUSTWORTHINESS  
LOYALTY  
DISCRETION  
MODESTY  
SOBERNESS  
ORDERLYNESS  
DILIGENCE  
INDUSTRY  
DUTY  
COURAGE  
PERSEVERANCE  
FORGIVENESS  
MERCY  
PEACE  
BOND OF LOVE

LA DIDATTICA A DISTANZA SPIEGATA DALL'IST. COMPRENSIVO DI OSPITALETTO (L'ARTICOLO NELLA PAGINA A FIANCO)

NUMERO 33 - APRILE 2020 21

# Dall'Istituto Comprensivo di Ospitaletto

**1** **564** alunni, dalla **Scuola dell'Infanzia alla Secondaria**, **circa 170 insegnanti**, **11 persone in segreteria** e **17 bidelli**: un mondo. Le attività dell'**Istituto Comprensivo** proseguono ininterrottamente; la **dirigente, Laura Metelli**, con la **vice Luisa Polonini** sono da giorni alle prese con un "sistema scuola" da ricreare, riconoscere, far comprendere. Innanzitutto i contatti in videoconferenza con gli insegnanti per organizzare il lavoro, che per i ragazzi della secondaria si realizza attraverso una videolezione giornaliera, realizzata con l'applicazione Meet, opportunità data dall'ambiente "**Gsuite**". Si propone l'idea di una classe virtuale vera e propria, dove gli studenti si incontrano, si vedono, chiacchierano, ascoltano spiegazioni. In questo ambiente **possono caricare e scaricare in modo protetto materiali, videolezioni e compiti**. Certamente per gli studenti delle medie questo sistema rappresenta anche una sfida formativa, vicino ai loro linguaggi e ai loro modi di interazione, che li fa sentire dentro una loro forma di normalità. Per quanto riguarda i bambini della primaria il discorso si fa più complesso, i livelli e gli stili di apprendimento, di linguaggio, di interazione mutano e si evolvono di anno in anno: in questo caso sono organizzate videolezioni, vengono assegnati compiti ma, per mantenere un contatto più forte con gli alunni, gli insegnanti leggono anche storie e racconti, propongono attività artistiche da realizzare e canzoni da ascoltare. Ancora diversa è l'attività con i piccoli dell'infanzia: le insegnanti inviano videomessaggi e audiomessaggi dove raccontano semplici storie, cantano canzoncine che i bambini hanno imparato

a scuola, mostrano loro alcuni esperimenti da fare a casa, magari già eseguiti a scuola. I piccoli possono così ritrovare la familiarità della voce e dei gesti delle loro maestre e percepire che il contatto non si è interrotto. Tutto questo lavoro ha uno scopo ben preciso, sopra ogni cosa, fare in modo che i ragazzi non si sentano soli, allontanati dal loro mondo fatto di giornate cadenzate, di incontri con gli amici, di impegni. Mantenere la giornata strutturata consente poi di non mandare in confusione i ragazzi, ridurre l'ansia dell'ignoto e del vuoto. **Non perdere i ritmi faciliterà anche il loro ritorno a scuola.** Il consiglio della dirigente scolastica è che ai ragazzi siano dati gli strumenti per dare un senso a ciò che sta accadendo: è importante che venga spiegato chiaramente, con parole semplici ed essenziali il motivo per cui la scuola è chiusa e loro non possono uscire di casa. I bambini hanno un bisogno fortissimo di capire, lontano dai servizi televisivi spesso fuorvianti e pieni di sensazionalismi. Per i ragazzi si tratta di una situazione molto particolare ed è **fondamentale continuare a sentire la vicinanza degli insegnanti** affinché il legame con la loro vita reale, oltre questo intermezzo forzato, resti il più stabile possibile. Questa vicinanza, questa protezione deve essere moltiplicata nei casi in cui i bambini abbiano perso qualcuno. Insegnanti e collaboratori tutti sono al lavoro affinché i nostri ragazzi affrontino in modo sostenibile questa esperienza unica, acquisendo una maggiore consapevolezza e una maggior sicurezza, facendosi forti in questi giorni di lontananza, della vicinanza della famiglia e quella "virtuale", ma molto sentita, della scuola ■

# Serlini R.S.A. racconta dall'interno il tempo dell'emergenza

**Q**uello che ci piacerebbe raccontare in questo periodo strano, faticoso, "sospeso", sono il coraggio e la grande dignità di una generazione di uomini e donne forti: i nostri nonni! Molti sembrano ormai aver compreso che stiamo vivendo una situazione unica, quasi surreale, e lo esprimono, nonostante la paura e la preoccupazione, attraverso parole ma soprattutto tramite sguardi fieri che sembrano volerci dire "va tutto bene"! Anche questa volta non possiamo che dire **GRAZIE ai nostri nonni**, come sempre esempio di forza e coraggio! Ci duole dover affermare che purtroppo dal 2 marzo ad oggi (26 marzo) ci hanno lasciato 12 ospiti, persone fragili e, per la maggior parte, in



condizioni di salute già precarie; solo 2 sono stati i nuovi ingressi, a seguito del blocco disposto dalla Regione per gli ingressi in Rsa dal domicilio. Esprimiamo la nostra vicinanza a tutte le famiglie che non hanno potuto stare accanto ai loro cari nel momento del distacco. Se può essere di conforto, assicuriamo che il personale è stato sempre presente ed il più possibile vicino agli ospiti. **Tutto il personale della Fondazione, 58 dipendenti e 15 incaricati, si sta strenuamente**

**impegnando nell'affrontare giorno per giorno questa drammatica situazione.** Molte purtroppo le malattie del personale: solo tra i dipendenti le assenze nel mese di marzo sono state 20, a cui ne vanno aggiunte 3 del personale incaricato. Ciò nonostante tutti stanno dando il massimo per assicurare agli ospiti la miglior assistenza colmando, anche con videocchiamate, il vuoto dovuto alla lontananza dei propri cari. Motivo di preoccupazione è la difficoltà di reperire i dispositivi di protezione individuale sia dei lavoratori sia degli ospiti. Solo il quotidiano impegno nell'approvvigionamento di tali DPI ha consentito di non rimanere sguarniti in particolare di mascherine chirurgiche. Questa drammatica circostanza avrà pesanti ricadute anche sul piano economico, ma ora questo è l'ultimo dei problemi. Il sostegno, la riconoscenza e l'incoraggiamento che giungono dai familiari dei nostri ospiti ci aiutano ad andare avanti, un giorno alla volta... Per ora cerchiamo di non mollare e pensiamo in positivo: uniti, supereremo questi brutti momenti! Cogliamo l'occasione per un ultimo saluto a **Suor Clara Boroni**, venuta a mancare il 24 marzo; per molti anni ha fornito, insieme alle altre Suore delle "Sorelle Misericordiose", assistenza morale e religiosa ai nostri ospiti. Con profonda riconoscenza, a Fondazione Serlini esprime le più sentite condoglianze alla **Famiglia Conti per la perdita dei cari Ferruccio e Valter**. Per molti anni e fino a poche settimane fa, con dedizione, altruismo e generosità, entrambi hanno prestato attività di volontariato a favore degli ospiti della Rsa, assicurando un prezioso supporto quotidiano al personale. Un particolare ringraziamento, infine, va alla **Protezione Civile di Ospitaletto** che ci sta supportando in queste giornate cruciali ■

# Alla Serlini lo sportello che fa incontrare famiglie e badanti

La figura di caregiver o assistente domiciliare, più nota come badante, è molto diffusa anche nel nostro territorio. Una figura ricercata vista la crescente percentuale di persone anziane nella nostra comunità, una figura che deve esser affidabile e sempre più professionalizzante. Per orientare le famiglie in cerca di informazioni e di una assistenza nasce **presso la Fondazione Serlini Rsa, lo Sportello del "C.D.I. "Don Mario Pasini" di Assistenti Familiari. Aperto al pubblico da lunedì a venerdì dalle 10 alle 12,15 e dalle 16 alle 18**, tra le attività del servizio, oltre a fornire informazioni che mettano in rete le famiglie con i servizi sociali e sociosanitari territoriali verso l'assistenza a domicilio, c'è il supporto alle persone disponibili a svolgere l'attività di assistenti familiari mediante le informazioni per l'iscrizione al registro territoriale degli assistenti familiari e per ultimo, ma molto importante, la possibilità di consultare proprio il registro delle assistenti familiari di Ambito. Per il *presidente della Fondazione Serlini Gian Battista Garza*: "Il servizio è stato reso possibile grazie alla collaborazione tra

la Fondazione "Serlini" R.S.A. - ONLUS di Ospitaletto e la Fondazione "Residenza Berardi Manzoni" onlus di Roncadelle, presso l'unità d'offerta sociosanitaria Centro Diurno Integrato "Don Mario Pasini". Tra tra le sue finalità quella di offrire alle persone in condizione di fragilità e alle loro famiglie servizi qualificati di assistenza, informazione e consulenza, favorendo l'incontro tra domanda, oltre al monitoraggio post inserimento favorendo lo sviluppo di forme contrattuali e lavorative a tutela sia delle famiglie che delle lavoratrici/lavoratori interessati e la promozione della crescita professionale attraverso l'acquisizione di nuove competenze e conoscenze ■

## SPORTELLO ASSISTENTI FAMILIARI

Servizio attivo dal 03/02/2020

**Orari dello sportello del C.D.I. "Don Mario Pasini" presso la Fondazione "Serlini" R.S.A. - ONLUS**

**Da Lunedì a Venerdì**

**10,00/12,15 - 16,00/18,00**

**Per informazioni: Tel. 030/643366**

## UN TRATTORINO TOSAERBA IN DONO DAI VOLONTARI PER LA RSA SERLINI

La Fondazione Serlini R.S.A. desidera ringraziare sentitamente l'associazione "Volontariato Ospitaletto" ODV che, come già negli anni precedenti, ha offerto un generoso contributo finalizzato, in questa occasione, all'acquisto di un trattorino tosaerba. L'associazione, nata nel 1977 e attualmente costituita da una quarantina di volontari, collabora da decenni con il Serlini garantendo un supporto quotidiano e gratuito preziosissimo: dalla iniziative ricreative, all'imbroccamento

degli ospiti, al servizio parrucchiere/barbiere, dai piccoli lavori di sartoria alla compagnia agli ospiti, passando ora al giardinaggio! Grazie! ■





# INNOVATIVO PROGETTO DI EDILIZIA CONVENZIONATA A OSPITALETTO

Ha preso il via a Ospitaletto un innovativo progetto di **edilizia convenzionata**, in zona esclusiva e residenziale, su di un'area di circa **4mila metri<sup>2</sup>** che vedrà le prime abitazioni consegnate già nel giugno del 2020. Si tratta in tutto di **17 unità abitative indipendenti**, realizzate in **classe A**, con **rifiniture di alta qualità, riscaldamenti a pavimento e raffrescamento autonomo**, provviste di tutte le **certificazioni antisismiche** e **soluzioni**



**tecnologiche all'avanguardia.** Il progetto è ideato e realizzato dalla **Società Etichouse Srl** con sede in via Reverberbi a Passirano (sul confine con il nostro Comune), società che vanta una esperienza pluridecennale nel settore. I prezzi, trattandosi di edilizia convenzionata, sono particolarmente vantaggiosi solo per i residenti di Ospitaletto e vanno **da 185mila a 225mila**, totalmente **finanziabili al 100%** dalla **Banca Etica**, filiale di Brescia, partner del progetto e che garantirà l'intero investimento a tasso agevolato. L'obiettivo di chi ha sostenuto e si appresta a realizzare l'innovativo progetto è proprio quello di favorire l'abitazione ai cittadini di Ospitaletto a condizioni difficilmente paragonabili agli attuali valori di mercato.  
**PER INFORMAZIONI E VENDITE: ETICHOUSE SRL - TELEFONO 335.5337779 | 338.3782739**  
**Un progetto esclusivo Etichouse Srl**

*Qui sopra potete vedere alcuni rendering del progetto, mentre qui sotto le piante di box, piano terra con giardino privato e piano primo (del quadrilocale)*

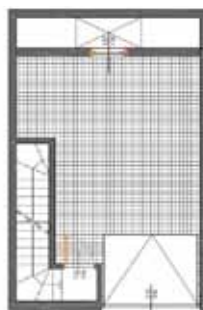

**Piano Box**



**Piano Terra con giardino privato**



**Piano Primo**



**popolare Banca Etica**

Intervento finanziato da Banca Popolare Etica. Per info legate all'accesso ai mutui prima casa è possibile fare riferimento alla Filiale di Brescia 030/2400988 ufficio.brescia@bancaetica.it o al sito [www.bancaetica.it](http://www.bancaetica.it)



**Pubbliredazionale**

DAL GRUPPO CONSILIARE DI MINORANZA "OSPI LAB"  
A CURA DEL CAPOGRUPPO LAURA TRECANI

Mai il mondo ci è apparso così piccolo e fragile.

Un virus che si fa arma mortale mette a repentaglio la nostra vita e può far traballare la nostra economia. Con il passare dei giorni e con l'aumento dei contagi, anche Ospitaletto ha dovuto fare i conti con il temuto virus. Si è saputo di un amico positivo al test, di un parente ricoverato in terapia intensiva, di un concittadino in quarantena e purtroppo anche di chi non ce l'ha fatta nonostante il lavoro encomiabile di medici, infermieri e personale sanitario. Professionisti che non riusciremo mai a ringraziare abbastanza. Il coronavirus non è un numero e nemmeno il rapporto giornaliero di nuovi casi, anche se tutti lo aspettiamo con ansia sperando che la curva dei contagi scenda. Sono donne, uomini, visi caratterizzati da affetti, sorrisi e ricordi ai quali siamo legati e tutti siamo coinvolti comprendendo appieno che "nessun uomo è un'isola"! Si realizza quanto sia fondamentale il senso di appartenenza ad una comunità, mettersi a disposizione dei più deboli e bisognosi, perché tutti possiamo avere bisogno di aiuto. Ed è per questo che un altro ringraziamento di vero cuore va a chi, in questa emergenza, è in prima linea: ai volontari della Croce Verde e della Protezione Civile. Fa impressione vedere le vie deserte, per questo una cosa andrà ricordata quando la quarantena sarà finita: sono i piccoli negozi a tenere vivo il Paese. Nel nostro piccolo abbiamo messo in campo alcune iniziative:

- aggiornamento costante delle pagine social con tutte le indicazioni per la prevenzione del contagio
- sostegno della raccolta fondi aiutAMO Brescia e Croce Verde

- distribuzione spesa ai vicini di casa in condizioni di fragilità
- presentazione emendamento al bilancio previsionale 2020 dove abbiamo chiesto di cancellare 35.000 euro destinati al premio Ghidoni, per inserirli in un nuovo capitolo denominato S.O.S. COMMERCianti che è stato bocciato dalla maggioranza nel consiglio comunale del 07/04/2020

- presentazione di una mozione in data 09.03.2020 con i colleghi di Riprendiamoci Ospitaletto, in cui abbiamo chiesto al Sindaco e alla Giunta di: 1. sospendere il pagamento della imposte e tasse locali (TARI, COSAP, Imposta sulla pubblicità e pubbliche affissioni) per almeno 6 mesi alle attività economiche operanti nel nostro Comune. Nella seduta del Consiglio Comunale del 07/04/2020 abbiamo ritirato la mozione di cui sopra per condividere un unico testo con la maggioranza che sintetizziamo: 1. costituzione di un fondo di almeno euro 100.000 da destinare a contributi economici straordinari per le famiglie in difficoltà, 2. definire un piano organico di riduzione, sospensione, differimento, rinvio e/o rateazione dei tributi comunali ed degli altri contributi para-tributari e tariffe a carico dei cittadini, attività commerciali, artigianali, professionali e partite iva relative a microimprese.

Stiamo vivendo una Quaresima molto particolare. Il nostro augurio è di avere quello sguardo "pasquale" che sappia in questo periodo confuso vedere la SPERANZA. Un ultimo pensiero e una preghiera ai concittadini che ci hanno lasciato e alle loro famiglie, che stringiamo in un forte abbraccio.

DAL GRUPPO CONSILIARE DI MINORANZA "RIPRENDIAMOCI OSPITALETTO"  
A CURA DEL CAPOGRUPPO MATTEO TOTÒ

CI RIALZEREMO? SOLO CON MISURE FORTI.

Ospitaletto, venerdì 20 Marzo. Mentre scriviamo queste poche righe concesse, siamo in piena emergenza "Coronavirus" e in meno di un mese siamo finiti, segregati in casa, a contare le bare: ammassate nelle chiese e trasportate fuori provincia dall'esercito, perché i crematori e gli obitori sono strapieni. I più sfortunati sono morti, oppure non hanno potuto dare l'ultimo addio ai propri cari. A loro va il nostro primo pensiero. Sconforto, stanchezza. Ma anche speranza e rivalsa. E rabbia, tanta rabbia. Perché forse, questa tragedia, se il Governo avesse ascoltato chi chiedeva fin da subito maggiori controlli e la chiusura dei confini, dei voli diretti e indiretti, si poteva evitare. Invece no, forti dello slogan "il virus più pericoloso è il razzismo", hanno lasciato che l'infezione si propagasse. Non possiamo dimenticare lo Zingaretti di turno con «è solo una banale influenza», Nardella -il sindaco piddino di Firenze- che abbraccia un cinese, il premier Conte con la sua faccia di

bronzo e il suo «è tutto sotto controllo». Non dimentichiamo e appena tutto sarà finito, faremo davvero i conti con questi inetti. Per ora, i conti -e qui subentra la seconda tragedia- li devono fare le imprese, piccole, grandi, o individuali. Uno stop così prolungato è come una crisi: per uscirne servono misure forti, non lo sberleffo di 600 euro al mese una tantum (che, notare, è meno dei 780 euro di reddito di cittadinanza, o dei 900 euro di mantenimento di un finto-profugo). Nel nostro "piccolo", abbiamo proposto la sospensione delle tasse comunali per 6 mesi a tutte le attività economiche, con possibilità di rateizzare fino a 24 mesi senza interessi. La palla ora spetta al Sindaco, alla sua maggioranza e vedremo se al prossimo Consiglio Comunale si farà finta di niente, aspettando le briciole del Governo, oppure si farà qualcosa di serio, di concreto, di forte. A cura dei consiglieri comunali di Riprendiamoci Ospitaletto Matteo Totò, Cristina Martinelli

DAL GRUPPO CONSILIARE DI MAGGIORANZA "INSIEME PER OSPITALETTO"  
A CURA DEL CAPOGRUPPO MATTEO FAINI

Viviamo un tempo surreale, complicato, penoso. Siamo stati investiti da qualcosa che fino a pochi mesi fa era semplicemente inimmaginabile e, credo possiamo dirlo con franchezza, a cui non eravamo preparati. Non lo era l'Europa, non lo era lo Stato e nemmeno le Regioni e gli Enti Locali. Certo, qualcosa non ha funzionato. Per capirsi: dal 31 gennaio (quando il Consiglio dei Ministri dichiara lo stato di emergenza per sei mesi) fino al 23 febbraio (giorno in cui si chiudono le scuole in Lombardia), appare solo una circolare del Ministero della Salute. Da fine febbraio in poi, invece, delibere, ordinanze e decreti sono diventati cosa quasi quotidiana. Doloroso poi è il dato sui deceduti (complessivi, non quelli accertati dai pochi tamponi effettuati): il numero degli ospitalettesi mancati a febbraio in questi ultimi 3 anni è stato pressoché costante (10/11), a marzo invece esso è quadruplicato (40 del 2020 contro i 6/10 dei precedenti due anni). C'è infine la graffiante, ma sacrosanta, distanza sociale: personalmente quando raramente esco a fare piccoli acquisti, vedere il nostro paese pressoché deserto e dover stare lontano dalle poche persone, quasi vergognandomi se cambio lato della strada o se saluto da lontano, mi lascia con l'amaro in bocca e con una sensazione straniante.

Il Comune ha fatto la sua parte: costituzione del Centro Operativo, smart working per i dipendenti, donazione alla Croce Verde, lavoro instancabile a fianco della Protezione Civile, acquisto straordinario di mascherine. Come Maggioranza, abbiamo proposto un emendamento per la costituzione di un fondo di 100mila euro (che si aggiungono agli 89mila statali) di sostegno alle famiglie, e abbiamo definito di predisporre un piano organico per la riduzione/rateizzazione/sospensione dei tributi comunali, per famiglie e attività economiche. Con questi ultimi due provvedimenti è stata raggiunta l'intesa con la minoranza per una mozione unitaria e unanime. La volontà è sempre la stessa: vivere la solidarietà in modo concreto per non lasciare indietro nessuno e cercare di immaginare misure il più possibile eque e giuste. Ciascuno di noi deve collaborare: che sia semplicemente restare in casa, compilare i moduli secondo verità, non approfittare della delicata situazione, studiare e lavorare anche in modalità remota e, perché no, fare una donazione privata a Protezione Civile, Ospedali, Croce Verde, Caritas... C'è spazio per tutti, e tanta necessità per coloro che instancabilmente (GRAZIE!) sono al lavoro da settimane. Buona Pasqua: con l'augurio che anche l'Italia possa presto risorgere!

DAL GRUPPO CONSILIARE DI MINORANZA "OSPITALETTO DA VIVERE"  
A CURA DEL CAPOGRUPPO GIUSEPPE ANTONINI

Difficile parlare di quanto sta accadendo in questi giorni evitando di cadere nel banale o nel retorico, ma non riesco a parlare d'altro nella speranza che si riesca, come dovrebbe sempre essere, a trarre da un evento tragico insegnamenti per il futuro. La tecnologia ed i mezzi di comunicazione che abbiamo sono certamente una risorsa importante, se usati con coscienza e responsabilità, in particolare in situazioni di emergenza, ma diventano devastanti se usati con scellerata superficialità, se non con disonestà intellettuale, dai sempre più numerosi "tuttologi da web" e "leoni da tastiera" pronti a diffondere e replicare qualsiasi cosa senza verificarne mai la fonte. Pandemia: "Epidemia con tendenza a diffondersi ovunque, cioè a invadere rapidamente vastissimi territori e continenti". Penso a chi, abituato a guardare poco più in là del proprio naso e a pensare al bene all'interno del recinto della propria abitazione, nella fase iniziale della diffusione del virus, ha scatenato la caccia al "cinese", probabilmente nato e vissuto in Italia; lo stesso che poco tempo prima allarmava per le malattie portate dai barconi. Lo stesso che poi si è lamentato perché agli Italiani, una volta raggiunti dal virus, venivano negati gli accessi negli altri Stati; lo stesso che poi ha iniziato con le critiche al governo per la situazione difficile della Sanità Lombarda e all'Europa, ecc. In realtà "i Cinesi" ci hanno dato una lezione di altruismo, solidarietà e condivisione quando,

usciti dal loro incubo, non hanno esitato ad entrare nel nostro (non so a parti invertite) mandandoci, medici, tecnici e materiale, scrivendo "siamo sulla stessa barca". Questo è sicuramente il primo degli insegnamenti (ce ne sono molti altri) che dobbiamo trarre da questa catastrofe: dai problemi veri si esce tutti insieme, con collaborazione, messa in rete e condivisione delle risorse e delle conoscenze. L'eccellente sistema sanitario lombardo è andato in difficoltà di fronte ai numeri elevatissimi del contagio dovendo in questi giorni iniziare a indirizzare i malati in strutture fuori Regione. A bocce ferme dovremo interrogarci seriamente sul modello regionale di gestione di un servizio primario come la Salute, perché quando gli ospedali lombardi sono pieni, si va dove c'è posto e sarebbe auspicabile trovare lo stesso tipo di servizio. Spero che quello che stiamo vivendo ed il segno che lascerà, ci cambi in meglio e ci faccia ripartire più determinati e coesi come una comunità vera deve fare. Un pensiero di conforto lo rivolgo a quanti sono stati colpiti con la mancanza dei propri cari senza avere la possibilità nemmeno di assisterli. Un immenso ringraziamento a tutto il personale della Sanità impegnato ad ogni livelli ed ai volontari, sempre più perno della comunità e punto d'appoggio sicuro pronti a rispondere "presente" al momento del bisogno. Insieme ce la facciamo. Giuseppe Antonini

**EMERGENZA COVID-19****NUMERI UTILI**COMUNE DI  
OSPITALETTO**IL COMUNE NON SI FERMA E RESTA AL SERVIZIO DELLA COMUNITÀ****CROCE VERDE**

030 641796

**PROTEZIONE CIVILE**030 6846602 . Per pasti e beni  
prima necessità: 393 5760790**NUMERO VERDE ENEL**

guasti illuminazione pubblica 800901050

**CASERMA CARABINIERI Ospitaletto**

030 640101 PRONTO INTERVENTO 112

**FARMACIA COMUNALE OSPITALETTO**

030 640290

**SCUOLA MATERNA COMUNALE**

030 640143

INFORMAZIONI CORONAVIRUS REG. LOMBARDIA  
800 894545

Gli uffici comunali sono aperti ma solo per reali esigenze e per necessità indifferibili. È possibile chiamare in Comune e parlare con gli operatori per valutare con loro se e quando recarsi in Comune e fissare un appuntamento. Per contattare gli Uffici comporre i seguenti numeri:

**POLIZIA LOCALE** 030 6841248  
[polizia@comune.ospitaletto.bs.it](mailto:polizia@comune.ospitaletto.bs.it)**SERVIZI SOCIALI** 030 5780920  
[servizi.sociali@comune.ospitaletto.bs.it](mailto:servizi.sociali@comune.ospitaletto.bs.it)**ANAGRAFE** 030 6841251  
[anagrafe@comune.ospitaletto.bs.it](mailto:anagrafe@comune.ospitaletto.bs.it)**LAVORI PUBBLICI** 030 6841239  
[tecnico@comune.ospitaletto.bs.it](mailto:tecnico@comune.ospitaletto.bs.it)**PROTOCOLLO** 030 6841223  
[urp@comune.ospitaletto.bs.it](mailto:urp@comune.ospitaletto.bs.it)**PUBBLICA ISTRUZIONE** 030 6841285  
[mensescuolematerne@comune.ospitaletto.bs.it](mailto:mensescuolematerne@comune.ospitaletto.bs.it)**RAGIONERIA** 030 6841281  
[ragioneria@comune.ospitaletto.bs.it](mailto:ragioneria@comune.ospitaletto.bs.it)**TRIBUTI** 030 6841291  
[tributi@comune.ospitaletto.bs.it](mailto:tributi@comune.ospitaletto.bs.it)**SEGRETERIA** 030 6841224  
[segreteria@comune.ospitaletto.bs.it](mailto:segreteria@comune.ospitaletto.bs.it)**BIBLIOTECA** 030 6841201  
[biblioteca@comune.ospitaletto.bs.it](mailto:biblioteca@comune.ospitaletto.bs.it)Indirizzo **PEC** comunicazioni ufficiali:  
[comune.ospitaletto@legalmail.it](mailto:comune.ospitaletto@legalmail.it)**CONTATTI SINDACO E ASSESSORI****GIOVANNI BATTISTA SARNICO SINDACO**  
[giovannibattista.sarnico@comune.ospitaletto.bs.it](mailto:giovannibattista.sarnico@comune.ospitaletto.bs.it)**GIORGIA BORAGINI**  
[g.boragini@pec.comune.ospitaletto.bs.it](mailto:g.boragini@pec.comune.ospitaletto.bs.it)**ALFONSO BORDONARO**  
[a.bordonaro@pec.comune.ospitaletto.bs.it](mailto:a.bordonaro@pec.comune.ospitaletto.bs.it)**LUCA RADICI**  
[l.radici@pec.comune.ospitaletto.bs.it](mailto:l.radici@pec.comune.ospitaletto.bs.it)**CHIARA MARIA RAZA**  
[cm.raza@pec.comune.ospitaletto.bs.it](mailto:cm.raza@pec.comune.ospitaletto.bs.it)**MASSIMO REBOLDI**  
[m.reboldi@pec.comune.ospitaletto.bs.it](mailto:m.reboldi@pec.comune.ospitaletto.bs.it)